朝鮮日報
朝刊
本紙特刊並十二面
發行所 株式會社 朝鮮日報社

社說 明年度豫算査定에對하야
新規要求를徹底削減하라

一

明年度總督府豫算은 週間그 要求額이 各局에서 財務局에 集合되고、各局의 說明도 大略 終了하얏스므로 去十日부터 財務局에서 本格的査定에 着手하얏다하는바 그新規要求額이 八千萬圓에 達하고、鐵道、遞信、專賣等外局의 要求까지 合하면 一億圓이되다한다。政府의 新規要求가 十二億이란 彪大한 數字이므로그것에比하면不過十二分의一에未滿하나 朝鮮의 昨年度豫算이 二億五千萬圓 이라는것을 생각할진대 實로 四十%以上의 增加로 財務局이 啞然할程度를 지나 憤慨하는것도 無理는 아니다。

二

新規要求의 重要한 點을 보면

一、官房外事課管轄=滿洲移民計劃、在滿朝鮮人保護施設
一、會計課管轄=總督府廳舍增築 總督官邸新築
一、法務局管轄=少年刑務所新設 免囚保護事業擴充法院支廳復活
一、內務局管轄=第三次窮民救濟事業港灣改修工事第二期計劃 光州 全州 大田에 府制實施 京城府의副府尹制
一、農林局管轄=第二期砂防工事 農林用地設定 肥料土性調査 不良水組整理特用作物增植
一、殖産局管轄=特殊鑛物資源調査 産業組合助成
一、學務局管轄=女子師範新設 初等敎員養成機關擴張 簡易初等學校增設
一、警務局管轄=警察官優遇 警察官增員 警備船警備電話增設
一、財務局管轄=稅務機關의廳舍新設 稅關出張所新設

等等으로 모다 各局의 見地로는 必要타할 項目이다。그러나 長袖善舞는 누구나 바라는바지만은 朝鮮現下의 財政狀態는 이것을 不許한다。今年度부터 비록 第二種所得稅가 新設되고、相續稅가 創設되엇스며 酒稅等이 引上되엇다할지라도 一億圓의 歲入增加가잇슬理 萬無하고、財界好況으로 國營事業 其他에 多少 黑字豫算이 생겻다고、朝鮮全豫算의 四十%에 當하는 新規要求를 滿足식힐수는 업슬 것이다。

三

勿論 新規要求가 彪大하드래도 經常費等에서 그比例로 減少된다면 그만이나 最近累年間의 財政情勢로 보면 經常費를 減下한것이 極히적다 一例를들면 吾人이 恒常 主張해온 加俸撤廢、各種補助費의 整理減額、警察費의 縮少等은 거이 減縮되지안코 오히려 年年增加한것조차 잇다。經常費에서는 減少되지 안코、新規事業만 膨大한다면 全體의 歲出로는 增加할 뿐이니、歲入에 못지안는 歲出의 增加는 結局 財政의 不安定을 招來할것이다。當局에서는 或은 增稅를 할수도잇고、公債도 發行할수잇다하겟지만、增稅、公債發行이 結局人民負擔임은 말할것도업고 또現在로보아 國債가 五億圓이오 最近 所得稅、相續稅等이 新設되어 人民負擔이 過重하야진 이때 이런것은 避할바이다。

그러므로 一方으로 新項에 揭載된 比較的 不必要한 新規要求는 徹底히 削減하는 同時에 新規要求에對해서는 徹底한削減方針을 取할것이다。總督府廳舍增築、總督官邸新築、農林用地設定、肥料土性調査、産業組合助成等에는 되도록 經費를 節約하고、警察費에 잇서서는 現在 二千餘萬圓을 使用하야 全豫算의 一割을 占하고잇스니 만치 더擴張을 中止할것이다。勿論 敎育費의 增大라든가 洛東江 其他 水害가 甚한 河川의 改修工事와 砂防工事나 窮民救濟事業을 爲한 豫算은 이것을 支出함에 吝嗇치 안흘것이다。豫算査定에 際하야 當局의 考慮를 促하는바이다。

北鐵交涉遂決裂?
蘇聯側의不讓步로 滿洲國代表撤回
大橋滿洲國代表十五日出帆 유大使와最後會見

【新京十三日發聯合】北鐵讓渡交涉에關하여는 到底히蘇聯側에 誠意업는것이 判明되엿슴으로 滿洲國代表 大橋忠一氏以下는 十五日正午神戶出帆의 바이칼丸으로 撤退하기로되엿다

【電通東京電話】北鐵讓渡交涉滿洲國代表外交部次長大橋忠一氏는 十三日午後四時廣布蘇聯大使館에 駐日蘇聯大使유레니에프氏를 訪問하고 北鐵讓渡問題에關하야 約二時間에亘하야 大要如左한會談을行하고 同六時에辭去하엿는데 右會談結果 유레니에프大使로부터滿足한誠意表示를 엇지못하엿슴으로 大橋代表는 드듸여十四日 東京撤回를 決行하기로되엿다 即大橋代表와유레니에프大使의 會談內容은如左하다

大橋代表 北鐵讓渡問題에關하야 廣田外相은 公正한仲介者로서最後的仲介案을提示한바 蘇聯側은 이를拒絕한廣田外相에對하야 案을提示하고 滿洲側의再考를求하엿다 그러나 蘇聯側이 이미廣田外相案을拒絕한以上 蘇聯側에 交涉을締結할誠意有無를 滿洲國側으로서는 疑心안할수업다그外에 蘇聯側의態度를보매이以上滿洲國側과 直接交涉을할意思가업다고 斷言할수업다 이래서는 自己(大橋代表)가이以上東京에 滯在하여잇서도 何等必要가 업슬터인즉東京撤回를 行할수박게업다

고 東京撤回의 不得已한旨를述하고다시

新京政府도서는 廣田外相의 仲介案에 對하여도受諾이困難하엿스나 日蘇滿三國의平和維持를爲하야 困難을무릅스고受諾하게된것이다 然則 이以上讓步할은 아마新京政府도는到底히 하지안을것이다그러나 滿洲國으로서는이로서交涉을 決裂식힐것은아니다 蘇聯側에서 廣田案을受諾하면 自己(大橋代表)는 再次東京으로와서 貴下와交涉을行할것이다

이에對하야 유레니에프大使는 本大使로서는 貴代表가只今東京撤回를 한다고 良好한結果를齎來하리라고는 생각지안는다따라이즈음 貴代表의東京撤回를中止하기를 希望하고싶다 그러나 撤回가決定되엿스면그것은不得已한 일일것이다 그러나貴代表의 撤回에對하여는 蘇聯側에서도 適當히方策을講究하기로되엿다고 말하엿다 (寫眞은유레니에프大使)

五、五、三比率은 三國艦隊維持力에相應
『뉴욕』타임스紙論評

【紐育十二日發聯合】亞珠海軍港司令長官海軍少將링그氏는 十二日뉴욕타임스紙日曜版에서 日英米三國의 海軍力比率問題를論評하야 日本의海軍平等權要求에言及하야 左와如히述하얏다

日英米三國의 海軍力에關한 五、五、三의比率은三國의艦隊를維持할 財力에相應한다 日本은侵略上으로도東洋에 海軍力을 集中할念慮가잇스나 반다시巨大한海軍을 必要로하지안는다 그러나英米兩國은 極東의海洋以外에 重大한責任을지고잇다 蘇聯邦이東部西伯利亞에勢力을集中하는結果 蘇聯邦의進出에日本이念慮하는것은無理치안타 日本政府가海軍力均勢를要求하는背後에는 蘇聯軍의襲擊을對抗할 海軍航空力을使用하려는意圖인지모르겟다 그럼으로日本政府의 均勢는 單히航空母艦에 限한것으로 생각된다

三南災地 調査飛行記 (四)
一等飛行士 二等航空士 愼鏞頊

狂亂된氣壓配置

二十七、八兩日間天候가 回復되기를기다렷스나 뜻과갓지못하여 鬱鬱한氣分으로 旅舍에서 보내고 二十九日아츰부터구름이 흣터지며 西北風이強하여지니飛行機를그대로 露宿식힐수 업서 蔚山飛行場으로 날려가랴고午前九時四十分大邱練兵場을 出發하여 午前十時二十分에蔚山飛行場에着陸하엿습니다 松尾航空官과 航空會社의好意로 飛行機를 格納하고 午後各地天候를無電으로기다렷습니다 本社의電話에 全南、忠南의 水災가 慶南에지지안타는 말에

나의故鄕인 全羅道를꼭날너보고저코-스를大邱、高靈、咸陽、求禮、榮山浦를거처高敞、金堤、江景、公州、京城으로三角飛行을作成하엿스나到底히天氣가可望이업고秋風嶺、大田、京城이 비가곳처다는通報를 듯고午後二時蔚山飛行場을離陸하여高度九百米突로 惡氣流에 흔들려가며向風이되여速力도定規대로나지못한것을갓갓으로 秋風嶺을 넘엇습니다 慶尙南北道는 低氣壓通過地帶임에도 不拘하고八方의山岳에 森林이업스니비가오면 吸收力이 全然업서 大洪水가되고 低氣壓이南洋에서 일어나지안하면이 또한 森林關係로

局部的低氣壓이 이업스니 大旱炎가繼出하는것이 當然한일이지요 祖上의잘못으로 說하고 森林奬勵가第一先着問題일것입니다 午後五時京城飛行場에 着陸하니凱旋將軍처럼本社幹部以下社員一同이 歡迎하여주엇습니다 京城測候所創設以來처음보는 氣壓配置라는低氣壓이 移動할줄을모르고 連日風雨가甚하여湖南飛行을延期하엿습니다 湖西湖南地方은 完全한 飛行場이 업는 關係로 無着陸往復飛行을 하지안하면 안되게 되엿습니다 寫眞班을廢止하고 揮發油八時間用을실엇습니다 五時間乃至六時間飛行이 朝鮮서는

처음되는일이나 이번 調査飛行만은全部가冒險이엿습니다 八月二日 午前十時 多少不安定된 天氣나마 그대로떠낫섯 水原訪花隨柳亭을 왼편에두고 溫陽溫泉場을 右便으로 錦江을 넘어 公州上空에서부터高度를 나려十一時十分 江景市街를 低空으로旋廻하니 果然 市街를整理하는光景은 참아볼수업섯습니다 朝鮮의 寶庫 萬頃平野는 큰水害는업는듯하엿고 扶安平野만이 靑色을일코黃色을띄엿습니다 十一時四十分高敞沙川나를나어준 空中에 엇슬때에는 無意識中高度가不過十米突이엿습니다 내가배우든 興德普通學校를 一週後 뒤로 松林이가득한 우리동내를 向하여 敬禮式으로 最低空『피케』를하니 大鵬새가되듯싶혓습니다 우리집조금마한뜰에서 白髮老人이한울을치어다보는것은 八十老祖父님에 老眼이되여 飛行機가 보이자 안할터이오

이나 답답하실가 우리槐坡亭 언덕우에 洞內사람들이總出하여손들을어 拍手하는모양인데 엇더한婦人이 飛行機를 어서놉히올이라는듯이 손을우으로두르고잇습니다 二十靑春부터호올로외아들을길너주신 나의어머니엿습니다 低空飛行이危險하다는것을 前日부터짐작하신 어머니는 求景보다도 自己의 돌도업는 아들의身邊을생각하시고 高空飛行하라는듯이엿습니다 至極한母性愛 近處에飛行場이잇다면 날름나려안저『오!어머니님!』하고싶엇습니다 어머니는한번도쓸엇업시손을잡고머리를쓰리만저주시며『아들아조심하여라 큰사람이되여라』하신것입니다 나의두눈에는눈물이압을가리엿습니다

古代中國夏禹氏가 九年治水할때自宗를三回나 過門不入이라더니 나로두고말을이엿습니다 瞬時間이라도飛行하고싶헛스나使命을가진 飛行機라나는

惜別을여제하고 高敞邑을一週後長城葛時를넘어羅州、榮山浦、夢灘江에서 充分한敬意를表하고 光州를들려 三四回旋廻를하니 到處마다朝鮮日報旗발이 개인한울에 날리엿습니다 全南도 慶南에比하여 別差가업시 今年은 凶年이라할수 잇섯습니다 午後一時三十分高度를놉히여 一千五百米突 間間이끈허진 雲上飛行으로 南風을 바다가며 五色이 玲瓏한무름나라 變化無窮한 靑空을 헤치며 午後五時三分 京城上空을 一週後京城 飛行場에安着하엿습니다 余等은 朝鮮有史以來 最初의 水災地調査新聞航空을 完全히 맛치엇습니다 京鄕을 勿論하고 各處에서 나의이번 飛行을祝賀하여주신데對하야는 너무나 感謝한생각을禁할수 가업습니다 이手記를마침에 當하야삼가 謝意를表합니다(完)

英米의比率論과 海軍側反駁聲明

【電通東京電話】十日華盛頓電報는 米國의 軍縮關係者의 意向이라하야 比率增加는英米側에잇서서 緊要하다고하고그理由를述하엿는데 이에對한日本海軍側의 意見을綜合하면

一、日本은地理的으로 英米兩國으로부터 隔絕되여잇서日本을 攻擊할수업슨즉 現在比率로充分하다고米國側에서는말하나大概海軍勢力은移動性이잇는것으로攻防關係는兩國間의距離大小에不拘하고勢力의大小에依하야 일어나는것이다

一、第二理由로 日本의陸軍의例를引用하엿스나 如何한國家라도陸軍과 海軍과는各各國防上의分擔이잇서 兩者合하야 國防을完全히할수잇는것으로 그一을缺하여도國防의意義를 일흔다 日本에잇서서 特히그러하다

一、第三理由로本國으로부터領土까지의距離並海岸線의長短比較로서 英米兩國이 防備及作戰上으로 大海軍力이必要하다고高唱하고잇스나 海軍이라는것은 元來相對的의것이다 本國과領土와의距離의大小 海岸線의 大小等은 海軍力을定하는基準은 아니다 一國의安全感을도全集中的勢力을相對的으로 考慮할것이다 이를떠나서海岸線等을防備할努力基準으로하야別個로考慮함은 困難하다

四、日本은條約限度까지造艦을行하야그實勢力이五、五、三以上에達한다고指摘하고잇스나 日本이條約限度까지海軍兵力의充實을하고잇는것은그國防의安全上不可缺한要求에 한것이다 米國이 今日條約以下의 現有兵力에잇는것은 一面그必要를 認定치안하는 까닭이다 換言하면米國은條約兵力量을 低下하여도關係 업다고推定할수잇다

在滿機關問題로 政府首腦部苦心
三省의協調를期待

【電通東京電話】在滿行政機構의改革調整에關하여는陸軍、外務、拓務三省間에 事務的折衝이開始되엿는데 政府首腦部에서는 現內閣에對한 軍部方面의注文인 重大問題임으로그取扱方法에關하여는 너머미리 政府首腦部가活動함은 도리혀問題를紛糾식힐念慮가잇서 特히愼重을期할것이라는 意向도 잇슴으로 暫時三省事務當局의 圓滿한協調에期待하야 成案을 어들方針이다 그리고今後의推移를보아政府는 河田書記官長 金森法制局長官을 加하야 關係省次官會議를 開催하고 再檢討를行하야 境遇에依하여는 拓相、林陸相、廣田外相間에서 政治的折衝의最後的決定案을이를는方針이다

三村指導官 叛軍이襲擊

【電通新京十三日發】吉林省同江縣警務指導官 三村陳己氏는十二日叛軍의 襲擊을맛고이를交戰하엿는데 드듸여重傷을맛고絕命하엿다 氏는 廣島縣出身이다

菱刈司令官回復이不遠

【電通新京十三日發】菱刈關東軍司令官의 그後容體는十二日朝부터 十三日朝까지繼續平溫平脈으로食慾도낫고 氣分도平常대로되여감으로 그回復은 不遠하다고본다

廬山會議結果로 蔣大總統實現?
明春에就任大禮擧行

【電通東京電話】蔣介石政權의 第一工作인 廬山會議는 汪精衛、黃郛、孔祥熙、張群等의巨頭들의參席下에 十日부터 三日間 連續開催하엿다 會議는 十二日로終了하고 參加者는 各其十三日 任地에歸任하기로되엿다 會議自體는 絕對秘密에부처짐으로 眞相은 알기어려우나 會議開會前의諸情報에依하야 判斷하면

第一、今秋十一月開催할第五次全體會議에對한基礎工作
第二、同大會에提案할憲法草案의最終的審議、同時에同憲法中에包含된大總統制問題討議
第三、西南諸省에對한態度
第四、北中諸懸案解決方針과黃郛氏歸任問題
第五、共産軍討伐과그善後問題

等이 主要한 議題이다 此等諸問題는 蔣介石政權의 擴大強化에 重大影響을 波及하야 蔣、汪合作의 今後關係를 明示하는것이라하야 重大視된다 그리하야 蔣介石及그一派은오는十一月의 五全大會에서大總統制를 包含한 憲法案을提出하야 一擧에 이를 承認식히여 新憲法에依하야 蔣介石氏를大總統에 推戴하야 現在와가티 軍政의 實權은 蔣介石氏의掌中에잇스면서 國民政府主席은林森氏를 依然히두는것과가튼 曖昧的不徹底한過渡憲法을變革하야 名實相副하게蔣介石氏를 中國第一者인地位를獲得케하라고 企劃하고잇다 그리고現狀으로 推測하여보면그들의 企圖는充分達成할것으로 廬山會議에서 蔣介石氏는 數次條體的으로 辭退하얏도잇스나結局 蔣介石의大總統就任은 움즈길수업는決定事項이된것은疑心할수업는바이다 即蔣介石氏는 廬山會議에서自己政權確立의 第一工作을畢하고 五全大會에서 實權을獲得코저하는것이다

來春中에는蔣介石氏의大總統就任大禮가行케될것으로推測된다 그러나이리하자면 國民黨規의改正을爲始하야 孫文主義의傳統인一黨專制—以黨治國모토—를破壞하고 國內大同團結의新情勢에順應코저 黨規黨則의改正을 行할것으로 이것은孫文三民主義의 沒落을意味하는것이라는것을 記憶치안하면안된다 그리고蔣大總統에 正面으로反對할것은 胡漢民一派陳濟棠西南派의一派인데 南京派는西南討伐에虎視眈眈하야 境遇에依하여는 蔣介石自身이 長途廣東征伐을하랴고 하는現狀인즉 現在의反對勢力은 極히微力하야 到底히 蔣介石의 大總統熱을阻止할수는업다 그러면蔣大總統實現後의 對日態度는如何할가하면 最近顏惠慶、顧維鈞等의歐米派는 靑島會議에서 何等힘잇는對策을엇지못하고도리혀廬山會議에서는黃郛의主張을支持하야 北中에서는될수잇는대로日本과事端을일으키지말고 繼續하야 友好關係를持續하야徹底的으로 懸案解決에當할것이라는常識的方針을 決定한後 黃郛氏는 近間北平에歸任하기로되엿슨즉 擴大強化되여도 排日方針은採用되지안할것으로보인다 要컨대蔣介石氏의大總統就任은 中國新國家運動을刺戟하야從來에업든 統一策을 講究할것이다 全力討伐한效果로 共産軍도거진 그活動力이 減殺되야 그一部는 福建方面에蠢動하고 잇스나 大局의影響은업다 目下狀勢로推測하면 一時蔣介石氏의獨裁는完成될것이다 同時에 許多한前例로보아 意外의反蔣運動이 그間惹起될터로반다시 樂觀만할수도업슬것이다 (寫眞은 蔣介石氏)

히틀러의新稱號 『第三帝國指導者』
人民投票時正式決定

히틀러氏

【伯林特電】十日獨逸陸軍省發令에依하면 軍隊에서는 히틀러首相을『마인·휴라』即우리指導者라고 불르기로되엿다 그리고一般國民은 이미 政府의 布告에依하야 히틀러首相을指導者兼首相이라고불르는데 十九日의人民投票結果 히틀러首相의大統領就任이正式으로 承認되는日字를期하야 나치스政府는 獨自의色彩를表示키爲하야 새로『第三帝國의指導者』『뎀·휴러·데스·드릿텐·라이히스』又는이에類似한일홈으로써히틀러氏를불러 從來의大統領及首相의두가지特權을賦與키로되엿다 이는 從來의어떤大統領보다도 큰權力을가저 히틀러獨裁形式이 強化되는것이다 이는 엄격히 米國大統領에 相當한데 恰似하나 共和思想을 꼿까지否定하는點에特色이잇서 새로운나치스的國家形成의試驗으로 注目된다

廬山會議終了後 黃郛氏歸平

【上海十二日發聯合】蔣介石、汪精衛、黃郛、孔祥熙氏等國民政府首腦者가 集合한廬山會議는十、十一、十二日의 三日間에亘하야 中國全內治外交問題에對하야 重要한協議를 行한結果各其大綱方針의 決定을보앗슴으로 汪精衛黃郛兩氏는同伴하고廬山을 出發하야 南京으로도라가게되엿다 黃郛氏는數日南京에 滯在하야 中央과接洽한後 北平에 歸還하기로決定되엿다

製造業者에 『덤핑』을命令
나치스獨政府에서

【倫敦十三日發聯合】破局的經濟危機에 直面한獨逸政府는 『덤핑』을看板으로 全世界市場의獲得을企圖코저한다는 報道가잇다 勞働黨機關紙데일리、헤랄드紙金融記者는 十三日紙上에 如左히論述하고잇다 히틀러政府는 原料品의 購入資金을 獲得키爲하야 國內製造業者에對하야 生産費와同額乃至生産費以下로 全世界市場에 猛烈한덤핑을決行하도록 指令하엿다 獨逸政府는 製造業者에對하야 損失을 무릅쓰고라도 海外에對하야그生産品을 賣却함은國民의義務로서 이에背反하는者는一切政府關係의 諸契約으로부터 빼아코드릴旨를 通告하엿다

重光坪上兩次官 首相과意見交換

【電通東京電話】首相官邸의 航空審議委員會散會後 午後一時부터 官邸에서重光外務次官은坪上拓務次官과 會見하고在滿機關改革問題에關하야 意見交換을行하엿다

人事·集會

▲植田軍司令官 來十五日午前九時부터 同十一時까지軍司令部에서 一般地方官民에對面하기로하엿다 希望者는 同時刻中에 軍司令部에來訪하기를바란다한다

▲王公溫氏(京城中華商會代理會長) 約二週間豫定으로芝罘、天津、奉天方面旅行次十四日仁川發共同丸으로登程

夕刊後의市況 (十三日)

東京短期 東新 大引 一四九六〇 高價 一四六八〇 低價 一四八〇〇

大阪短期 氣配
大新 九六〇〇 (不變)
東新 一三四〇〇 (二〇低)
日産 一三二九〇 (不變)
一四九六〇 (不變)

橫濱生糸 後引 當限 四八二〇〇 先限 四八六〇〇

各地期米後止 ▲下關後止 二三〇六 ▲名古屋後止 二三〇八

輕하다고放心하지말라
痔疾은 무섭게人命을빼서

肛門이 潤濕하고 찌어저서 피가나르게하는 痔疾이걸리면 便所에 가기를 싫어하고 無理하게 참어버릇을하는것이當然입니다 그러나 食物에서 養分을 짜내이려 하는데 痔疾이 이것을 오래도 ... 痔疾을그대로두면 一生을 앓게되는것은 不知中에 生命을 縮하고 마는 것이다

아모런難症痔疾이라도— 世界無類의靈妙藥
재지안코안아푸게根治한다

痔疾은 어떠케 생기나 이것을調査하기前에 알어둘 것은肛門의 構造에關한 知識입니다

肛門 은直腸이라하는腸의 第一末端一寸五六分과 그것을 包圍한筋肉으로成立되엿는데此近處는身體의正中에當하는고로全身을循環하야 腐敗해진피를心臟으로 올려보내는 靜脈이라하는血管이 거미줄처럼集簇해잇습니다 이것이 肛門部를冷하게굴거나

便秘 나解産으로 양가넘음쓰거나 其他無理한刺激을加하거나하면곳血行障害를이르켜서惡血의 덩어리가생기는것입니다 쓰고남어지 所用업는毒血그것이一處에뭉쳐잇으면 뒤바처오는血液이모도그에뭉켜서큰혹과가티부풀고 近處에無數한혹이 생겨서 마침내周圍의筋肉이썩어감니다。

異狀 이것이痔의根本原因이어니와 困難한것은 肛門에비록어떠한 異狀이잇슬지라도 우리가살어가는데는 一日도이것을쉬게 할수가업습니다。

따라서 痔疾이되면全身의精力이肛門의異狀을治療하랴고이곳으로 集中하는故로全身이사못疲困하니 이런때에 他病의 侵襲을밧으면것잡을새업시넘어가는것도 無理가아닙니다。

이러한 原因으로생기는痔疾에다가從來에는藏에부리는 薔薬따위를부친다기로낫지아니할것은 三尺童子라도알것이어니와 그러타고눈번이뜨고生살에다가

刀鈸 을대는 手術도 一概로 感心할수업습니다 왜 그러냐하면 手術을해서腐肉을切除하엿다 할지라도痔靜脈의血液이술술흘러가게해주지아니하면 또다시언제고 毒血이몰키여痔疾이다시되는때문이오 또切開할적에일허바리는 血液은매우多量이되며 一旦切除한肉은容易하게前과가티 恢復되지안는때문입니다。

그런데 이번에오セロ榮養研究所의諸博士가協力하야

發明 한 オセロ痔藥은 痔의病因인痔靜脈의 故障을 治療하야 血行을조케하고 同時에藥이그대로새로운肉을만드는고로 弱해진肛門의組織을當場에튼튼한肉으로代하게하는 神秘的效果를가진古今無比의名藥입니다 オセロ痔藥이發明되지안흔時代면모르거니와 今日에痔로고생을한다거나하는것은어리석기로짝이업는일이라할것입니다。

百發百中 놀라운效果 輕한痔疾은二、三日에全快

臨床醫界의權威 池上豊先生은オセロ痔藥을 多數한患者에 試驗한 結果그成績이너무도良好함으로일부러 オセロ榮養化學研究所를 訪問하고『이야말로우리醫家가 多年間理想으로 待望하든 理想的 痔治療藥이라』고絕賛하시고또一般醫界에 近者手術보다도藥物療法이갑작이旺盛해진것도本藥의놀라운効果가사람들을놀랠때인것입니다。

輕한痔疾이면 二三日의貼付로이즌듯이낫고 結核性痔瘻와할수업는 脫肛、大便볼적마다 는裂痔、下血等의 難症이라도 조공정성스럽게 繼續使用하시면 百發百中奇妙히全快합니다 이藥만잇으면 大槪의痔疾은 만흔金錢을使用하야 入院할必要도업고自宅에서 完全한治療가되거니와 特히多年痔로고생하야 모든藥과手術其他療法으로失敗만해본사람에게는 아마도天來의 福音이오神助라고도 할만하게感謝를밧을것은疑心업습니다。

オセロ痔藥의主効는痔核、脫肛、裂痔、痔出血、痒痔、痔瘻其他一般痔疾

藥價는オセロ痔滅膏三十錢、五十錢、一圓、二圓、オセロ痔坐藥五十錢、一圓이오各地藥店에 잇음 直接注文은藥價에送料四十五錢加算東京銀座オセロ洋行(振替東京七五〇三番)으로 送金하시옵

代理店 京城南大門通 新井藥房

試用說明書 無代進呈

藥의本體가무엇인지도 明瞭히發表치못하는從來의 痔藥과實效에잇서얼마나 差違가잇는지를 試驗해봅시사고 葉書申込者에게 無臭大藥劑 オセロ 痔滅膏와 說明書를無料進呈합니다。速히左記로申込하시옵 (新聞名記入)

京城南大門通 新井藥房

在滿五十萬無籍民 簡易就籍에暗影

手續煩多로三分一는不通過

商租權은永不得乎

만주에가잇는 조선인 약오십만명은소위무적자라하야만주국에서는 그들에게소위상조권(商租權)의등긔를 못한다는 정책을실시하게되야 조선인의고독편이 바랄될것은물론 압흐로농업이나 상공업을 경영함에큰지장이 생길것은 확실한사실로그동안 임대사회문제화하야 총독부당국에서 대책을 강구하고잇다함은 루보한바어니와 이문제에대하야는 총독부에서 아즉신통한 대책을 세우지못하고잇는터인데 최근 재만무적자중에는 신의주(新義州)와청진(淸津)량지방법원에 령사관을통하야 취적에대한 정식재판수속을 하여오는사람이 매우만흐나 이것을 현재의 엄격하고 복잡한호적령과 기타의규정에의하야 처리하기때문에 삼분지일밧게 취적되지못하는상태이라한다 그럼으로 취적에 대한재판수속때문에 비용을 쓰고도결국 취적못하는자 신청총수의 삼분이나되는 상태라한다 이것은 무적자의 처치문제에대하야 만주국과 아즉정치적 해결을짓지못한 현재에잇서서 조선안에서는 간이한방법으로 취적할길조차번번치 안타는것을 말하는것으로 대책을강구하고잇다는총독부당국의 처치는 어떠케귀결될지알수는 업스나 전긔와가튼재판소의 처리상황으로 본다면일시 간이취적법(簡易就籍法)을강구한다든지 재만조선인무적자문제에다시큰암영(暗影)을던지는것이라하겟다

◇昌成洞、通義洞會義捐品

靈光全市가浸水

家屋倒壞、田畓被害도莫大

死傷者도又復七名

【靈光支局十三日發電】 폭우는다시 전남의재지에 쏟우하야 령광시가는 십이일전시가가 침수사해에잠하고 가옥류실이일동 전괴십오동 반괴십삼동에 사망자가한사람 부상자다섯명을내이엿다 이러고도 오히려 십삼일아참에이르러 우세는더욱더욱 맹렬하야가옥전괴일동부상자한아를 내이고 제방까지결궤되여 전답류실면적이 상당하게 되엿는데 특히 령광수리조합 몽리구역은 이로써 세번채침수인데 농작물은 전멸의상태이다 각면의피해정도는 판명되지안핫스며 모진비는 아직도 나리는중이다

甲子園中等野球

【電通大阪十三日發】 大朝主催中等野球大會第一日은 十三日午前九時부터 甲子園球場에서開始된바 當日의戰績은如左

桐生中學 4 A 早稻田實 3
享榮商業 11 島田商業 2

九十萬圓賠償請求

砂金鑛의水組水池編入으로

鑛主가組合을걸어提訴

허가를어더노흔사금광(砂金鑛)자리를 수리조합에서저수지(貯水池)로맨드러버렷기때문에 구십만팔천삼백 팔십원의 순리익을 볼것을전부 손해당햇다하야 시내장교정(長橋町)장두현(張斗鉉)외두명은 신태악(辛泰嶽)변호사를 소송대리인으로 하야 평남평원군순안면(平原郡順安面)에잇는평안수리조합(平安水利組合)조합장 리교식(李敎植)씨를상대로 십삼일 경성지방법원에우선 삼만팔천원의 손해배상청구소송을 이르켯다 원고들은 대정륙년에 평원군공덕면(公德面)에잇는 사금광면적십오만 오천칠백삼십삼평의 채굴권(採掘權)을 획득하엿는데 그광산은 완전한 시설을하야 채굴을 할랴면오개년의 시일을 허비하게되며 기업비(起業費)와 경영비(經營費)로 합계 일백오십팔만 삼천륙백삼십일원팔십전을 투자하면 그수입으로 이백삼십구만 이천십이원팔십전이 드러오게되여 결국모든비용을 제하고도 구십만팔천삼백팔십원의 순리익을 보게될유망한 금광이엿는데 피고수리조합은 전긔광산을 중심으로하야 그근방일대에 수리조합을꾸며가지고 소화이년구월에 공사를시작하야 소화사년 십월에준공하는동시에 그광구전부를 저수지로 맨드러버렷다 그래서 원고측은 이에대한손해배상을 요구하엿스나 감독관청인 평안남도에서는 총독부로미루고 총독부에서는 평안남도로 서로미루고 도저히 해결가망이 업슴으로 부득히 소송을 이르키게된것이라한다

仁川府民 義捐動員

【仁川】 한재끄테수해를당하고 수재끄테병마(病魔)에 부대기어 살바를알지못하고 참담한상태에 빠저잇는 삼남리재동포를 만분의일이라도 구제하기위하야 인천인사는 열성을기우려혹은현금 혹은의류로 푼푼점점이모아 본사인천지국으로 보내다함은 루차보도한바어니와 유산계급의 귀부는물론 심지어길거리에서『싸구려』를불으는떡나기장사들의오전내지십전식모아보내는긔부금과납품으는비애와우슴속에 잠겨잇는 화류게녀자들의 자발적긔부는 더욱민족애에타감을주엇다 지난구일 인항권번(仁港券番)에기생십여명일동은 현금삼십원오십전을 본지국을통하야 기부하엿스며 시내률목리(栗木)부인병원에서는의류백사십사점 룡리(龍里)리일심(李一心)양은 의류 십칠점을또한 본지국으로 보내엇다

通義、昌成兩洞民 第二次로多額募捐

衣類千四百餘點、現金八十六圓

鄭淳弼老人의感激할特志

재난이크면 클스록 이에따라돗잇는이의 가슴속에서 솟는동정의눈물도 마를줄이 업다 일즉히 수백점의 의복과막대한돈을모아서 재지로 보낸시내창성동통의동동회(昌成洞、通義洞會)에서는 이번에 또다시충대전면조(全冕朝)로인이외에오래환(吳台煥)안홍선(安興善)김필수(金弼洙)김재확(金在鶴)등유지제씨와 동회임원 장성히(張聖熙)전명선(全明善)장기희(張洪亨)제씨가각방으로분주한결과 제이차로의복물품 일천사백여점과 현금팔십륙원 사십오전 쌀여섯말서되를 모아서본사로 위탁해왓나 이러케모호는이나 던지는이나 다가치 붉은듯과정의로 주고밧는일이매 그사이에는 온갓감격할삽화가 만흐니 전기동회회원으로 복덕방집주름노릇을하고잇는 정순필(鄭淳弼)이라는로인은 네식솔을다리고 넉넉지못한살림을 하면서도 그집에가지고잇는 온가족의옷이란옷은 다모아서 서른벌을기부햇다 모집을 단기든분들이 몃벌남겨 두라고만류 하엿드나 그는 『이온못한벌쯤이면되지요 남들은 한벌도업서서 헐벗고떨때에 혼자여러벌을 가저서는 무얼합니가 우리야아프로 또벌면버는대로옷을해입지요』 하야 듯는사람들로 하여금머리를수그리게하엿다한다

上往十里斗井洞民 衣類百卅點捐出

富洞보다나흔그意氣

시외상왕십리 두정동(上往十里斗井洞)은빈궁한사람들이 만히사는곳임에도 불구하고 오히려 수재동포들을 생각하는동정은 부자동리보다 배나 더하야 동민들이 일제히분발하야 의복일백삼십삼점과 현금이십원사십전을 모아서 십삼일에 본사로가지고왓다

東西樂의粹를모아 今夜仁川서公演

音樂으로同胞救濟하는이會合

仁友親睦會後援으로

삼남리재민구호의 군호는 민중의모-든층에서 봉화와가티 이러난다 수일전 경성에서 『오-케-레코-드』의 전속예술가의거가잇드니 금번은 인천(仁川)에서 또다시회음악가들의아름다운 거사를보게되엿다 본사인천지국주최와 인우친목회(仁友親睦會)후원으로금십사일오후여덜시반부터 인천공회당에서 동서음악회(東西音樂會)를 열기로되엿는데 출연할악대와 연사들은 인천내리(內里)례배당『코러쓰』와 동경음악학교재학중인 장보원(張寶媛) 박요섭(朴韶燮)량양외에 당년륙세류무인(柳武仁)군도잇스며특히조선정악(正樂)을 연주할 악단은 문아구락부(文雅俱樂部)다 그밧게도 당야에 합창을할우각리유년주일학교(牛角里幼年主日學校)생도들은 방금매일밤을흘려가면서 맹렬히 연습중인데가장가상한일은 연사들까지도모다 입장료를 내고입장하겟다고하며 어데까지든지 순정으로써노래와 악기를통하야 리재동포에봉사하려고 하고잇다 금번음악회는 한편으로는 실로인천유사이래의 가장내용이충실한 음악의일대 호화판이될것에틀림업다고한다

棍棒毆打致死

【新義州】 박천경찰서에서는 박천군덕안면동서동(德安面東西洞)에사는 리룡득(李龍得)(三○)을 검거하야 상해치사죄로 엄중취조중이라는데 그내용은 지난오일 오후륙시경 가튼동리에사는장경훈(張景勳)이와싸홈을하다가 곤봉으로 장경훈의머리를따린것이 불행하게도 사망하여버렷슴으로 그가티 검거된것이라한다

在京中國人 現金百圓을醵出

◇本社로托送依賴

인류의 사랑에 국경이업고재앙을당한사람을 거두는데 민족의별이업다 십삼일 경성에잇는경성중화민국전체거류민(京成中華民國全體居留民)일동의명의로 삼남수해지 리재민에게보내달나는 현금 일백원을본사에가저왓다 이리하야해내해외 인류의동정은 우리의수십만 남조선지방의 리재동포에게로 본사를통하여 총집중이되고잇다

宣川信聖校에 二萬圓寄付

義州劉興山氏特志

【宣川】 선천읍 신성학교(信聖學校)에서 금춘부터긔부금모집에착수한바도처의후의를어더 벌서 수만원에달하엿다함은 긔보한바어니와 지난팔일에 본적을의주청성진(義州淸城鎭)에두고현재 벽동군우시장(碧潼郡雩市)에서 오북광산(吾北鑛山)을경영하는청년광업가 류흥산(劉興山)씨가 이만원이란거액을 울긔부키로되여학교당국은물론 이오씨의장거에대하야일반의칭송이자자하다고한다

故李灌鎔博士 小忌追悼盛況

고일성 리관용박사 소기추도회 (故一星 李灌鎔博士 小忌追悼會)는 예정과가티 십삼일오후여덜시십분부터 종로중앙긔독청년회관에서 박사생전의 친우지인삼백여명의 인사가모혀서 정숙한가운데 홍명희(洪命熹)씨의 사회로열리엇다 구세군악대(救世軍樂隊)의 주악이잇슨후 려운형(呂運亨)조병옥(趙炳玉) 리관구(李寬求) 리원조(李源朝)제씨의 추도사가잇고 오후아홉시십분경에 만장비창한 가운데 페회하엿다

第十次救護品發送

삼남수재지로가는 구제품의 제십차 발송품금일로 맛치엇다 백미가 다섯가마에 의복이 일천일백점 발송된곳은 충남연기군금남(忠南燕岐郡錦南) 일대。이것이 철도편으로 도착되는대로 리재민에게 배급하기위하야 본사 조치원(鳥致院)지국원이동과 구호반은 대기를하고잇다。

本社微誠의反響

◇伏維閣下 貴體候御萬福하시오며 社務도日益隆昌하심을 伏祝하나이다 陳者鄙地水害罹災民을爲하야 貴社救護班이 來臨하시와 親切한慰問品과 多大한救護를하심에 感謝之意를不堪하나이다 里民의代表로 玆에紙上으로 感謝之誠을表하나이다

八月五日

密陽郡上南面外山里罹災民代表 朴埈璿 拜上

朝鮮日報社長 貴下

◇근계시하에 귀사첨위의 건강하시고 사무의영창하심을복축만만이오며 금번삼남수재에대하와류리방황하되호소무처의재민들은귀사의출선분의하시여열렬하게구호하심에 광제의덕택을 복몽하고잇슴은 무엇이라고 감사한 말삼을들일가요 갈등에적시인 사례장을올니압고 귀사의래래더욱번창하심을복축하나이다

八月十二日

全南寶城 任哲極

朝鮮日報社長 貴下

◇南朝鮮水害에際하야 貴社의 多大한努力과切實한 愛護를深謝하오며 더욱이本郡의三千災民을爲하야 莫大한救護品을보내주시와 感激의淚를不禁하는바이며 災民을代表하야 感謝함을마지안이하며 끗흐로貴社의日益隆昌을伏祝합니다

八月十日 善山郡龜尾

同友貯音會員一同代表 朴相熙

朝鮮日報社長 貴下

◇拜啓酷暑의際에 더욱淸穆하심을慶賀하나이다 就今番當管內의水害에貴社의 深甚한同情과援助를바덧스음 진실노感謝하여마지아니하오며 特히被害地에派遣하신 救護班의必死的活動에對하여는 두른感謝하나이다 卽時謝禮를올녓슬것이나 災後悤忙한中이라 遷延이되엇슴을海諒하시가 바라오며爲先이만긋을 맛나이다

八月 日

東萊郡守 韓錫命

朝鮮日報社長 貴下

◇謹啓時下酷暑에 더욱淸穆하심을慶祝하나이다 就道間弊地의未曾有한 大洪水에際하야 卽刻으로深厚한救護를주신厚情은 무엇이라謝禮할말이업서 邑民一同은感淚에嗚咽하고잇나이다 그뒤復舊工事에奔忙하다가昨今에이르러 비로소浸入된住宅의 修理一部를맛치어 겨우몸들곳을엇게되온바 多幸히 惡疾의流行도업고 住民 은更生의意氣로 復興努力에 精進하고잇사오니 釋念하시기바라나이다 (下略)

八月十日

江景邑民代表 邑長 坂上富藏

朝鮮日報社長 貴下

◇拜啓時下炎暑에 더욱淸祥하심을 慶賀하나이다 就今番當地一帶의 水害에는奔忙하신中에도不拘하고 時急慰問을하여주시고外에 各方面으로慮하여주신恩功으로 復舊整理도一段落을 告하게되음을 히謝禮하나이다 (下略)

八月 日

慶北安東郡豐山面 豐西金融組合

組合長 金履璧 理事 河仁谷

◇朝鮮日報社長 貴下

謹賀

敬啓者今般三南水災實近古所無之大變亂也 貴社救護亦稀世未有之大事業也惻怛之情溢於同族之愛衝冒險難不顧死生南馳西驅二病救飢惠澤普遍于災地賴而得活者數十萬鼓動勸誘使全鮮同胞善心油然興發莫不從之如影應之如響非 貴社之大文明大德量爲之嚆矢烏能致此哉敝生亦我同胞之一分子也彝性所同自不勝欽感于中謹撰四韻以伸微悃云爾

文明報社又慈仁 深憫濁災活死民
巨大州金爲表準 晦冥阻路覓飛輪
雲龍東國三千里 救活南州十萬人
賞深淺無財力助 日聞井樂感歎頻

◇醴泉郡西面新岱里 洪日燮

◇朝鮮日報社 貴下

賀朝鮮日報社三南水災同胞救濟

三南一帶水連天 濟世慈航孰駕先
派是血流勝是哭 若非貴社正懷然

甲戌六月念三日

蓬萊庵詞伯 釋萬兮謹稿

◇朝鮮日報社 貴中

萬世不忘의朝鮮日報 誠心救濟에感謝不已 今番南鮮各地의水害罹災兄弟姉妹에對하야 貴社의敏活한救濟活動狀況은實로 千秋不朽의大誠恩이라고안이치못하오며 따라서우리兄弟姉妹는 感謝의禮를衷心으로써表하는바이올시다 (中略)貴社誠心救濟에對하야 九牛一毛의誠意이라도表할가하야左記와如히衣類를仰呈하오니 罹災兄弟姉妹에게傳하야주시기를바라나이다

一、衣類新造五十件

京城府觀水洞九二의一 原光社

◇지리한장마로인하야 자동차가 물통되여서 신문을볼수업더니 칠월이십륙일에 오일만에야우편배달이 신문바드시요 하는 소리에 엇지나반가운지 문을열고 뛰여나가신문을 바더가지고 방에들어와보니 남도지방에는 수해로인하야 인민들이 갈팡질팡하고 산우에피란하야 로숙하고잇다는 기사를 볼때에엇지나 가엽는지 눈물지엇습니다 귀사에서 구호반을 출동시켜만흔노력과 열성으로 수재인들에게 각지 동포로부터 부처보낸구제금품을 각지로 다니며제공하며또는 비행기까지도 출동하야 구호하엿다는 기사를 볼때에참으로대단히 감사하온말슴을 이로측량하지 못하겟습니다 소액에지내지못한 돈일원이나마 부처보내오니 바다서시급히 남도지방으로 보내주심을 천만앙망하나이다

陰七月廿七日

鐵州郡興川面上大里 李俊範

朝鮮日報社 貴中

世界一의 除虫과防濕料

藤澤樟腦

뇌 장 택 등

除蟲料로서芳香이 爽快하고 效力이確實하며 오래도록가는 家庭必備品!

效力의如何는 此比較를보라!

衣服、毛皮品、書籍、骨董品等을害하는害蟲의豫防과驅除에는 現今各種方法이잇스나 가장簡便하고도效果만흔것은 防蟲劑인데 其中에樟腦가가장良好한 結果를보는것은 世上이周知하는事實입니다 左記는陸軍被服本廠의發表인樟腦와나후타린의效果를比較한것인바 此로서樟腦의優秀한效果를알수잇습니다

左記

種類	一立方尺에對한使用量	死滅時間	
樟腦	二、五グラム	一三○	一○八
나후타린	三、○グラム	一三○	三

(密閉後完全히氣化케하야 十五分間放置하야調査한것)

京城府西小門町

藤澤友吉京城支店

本店 大阪市東區道修町

KF—17

三南水害義捐金品

現金累計　一萬六千六百三十六圓五十八錢
物品累計　四萬八千五百九十八點

一金百圓　在京城中華民國居留民
一金二十圓　南大門通五丁目　中央運輸計算聯合會
一金十五圓六十錢　龍川郡新南市　新南市예수敎會

本社新義州支局經由分(第二回)

一金二百三圓八十錢
內譯
二百圓　新義州第一敎會一同
新義州新延商會鐵工部職工
二十錢　同　崔禮興
二十錢　同　尹正善
二十錢　同　尹正善
二十錢　同　姜漢成
二十錢　同　崔萬連
二十錢　同　徐允洙
二十錢　同　景德暸
二十錢　同　文明昇
二十錢　同　金相喆
二十錢　同　徐貞葉
二十錢　同　白學鎭
二十錢　同　金亨敏
二十錢　同　單承基
二十錢　同　洪昌德
二十錢　同　嚴國用
二十錢　同　文觀植
二十錢　同　李辰玉
二十錢　同　金炳煥
二十錢　同　梁春發
二十錢　同　邊利浩

白衣同志相助會靑年團

大阪市浪速區榮町六丁目一五
一金二十二圓八十錢
內譯
方泰順　金範鎭　卒永鉉　白雲仙　安錦奉　朴順奎　朴萬同　鄭英點　張聖潤　梁申煥　金淳容　崔聖鉉　金是昌　金昌洙
以上十四人이同情行商利得金

本社欽谷分局經由分

一金八圓七十錢(送料二十錢除)
內譯
三圓　鶴林釀造場
一圓　三成商會
一圓　李應植
五十錢　王世淳
五十錢　金尙湖
二十錢　崔浩連
二十錢　姜應煥
五十錢　李容根
一圓　田興富
一圓　甲山商會

本社仁川支局經由分

一金十圓十錢　衣類十五點
內譯
十圓　仁川五分島石炭現場 合心都中代表　劉漢敏
十錢　仁川　無名氏
十五點　仁川龍里　徐丙哲

本社淸津支局經由分

一金八十四圓四十錢
內譯
五十圓　慶友會員一同
十圓　張乃文
十圓　裵貞基
五圓　張始亨
五圓　姜仁伯
二圓　東一商會
一圓　金炯哲
一圓　黃秉奎
五十錢　金德洙

本社堺東支局經由分

一金五十一圓七十五錢(堺東에居留하는同胞諸氏로부터)
內譯
二十圓　崔命達
四圓　洪敬濟
三圓　金鼎奭
一圓五十錢　曺喜任
一圓　崔成鉉
一圓　趙達植
五十錢　洪萬濟
五十錢　崔大壽
五十錢　崔鉉玉
五十錢　李昌國
五十錢　李龍胄
二十錢　崔鉉龍
二十錢　徐濱浩
二十錢　曺棟鎬
一圓　金德仙
一圓　金季順
一圓　姜錦香
五十錢　金敬漢
五十錢　金小南
五十錢　朴貴順
五十錢　李渭分
五十錢　昔士淑
五十錢　朱錦兆
五十錢　金貴蘭
五十錢　朴珍洙
五十錢　朴明玉
五十錢　李花仙
五十錢　李濃梧
五十錢　黃今先
五十錢　鄭妙
五十錢　朴又莫末
五十錢　朴外出
五十錢　金鳳云
五十錢　李金玉
五十錢　成煥伊
五十錢　尹且出
五十錢　禹奉順
五十錢　崔次順

本社翠野支局經由分

一金三十一圓八十六錢
衣類十七點
內譯
五十錢　金分今
五十錢　朴又任分
五十錢　金永南
五十錢　金雙福
金福年
五十錢　朴義先
二十五錢　崔鉉淳
二十五錢　朴順熙
二十錢　朴順伊
二十錢　李奉任
十二圓十六錢　翠野敎會
五圓　金澄郁
二圓　張榮奭
一圓　崔辰澤
一圓　金君三
一圓　翠國
一圓　迎豊圓
五十錢　洪載植
五十錢　李昌珪
二十錢　金寅哲
五十錢　吳元錫
五十錢　李琫鎬
二十錢　朴大奎
五十錢　崔義錫
二十錢　孫啓祥
五十錢　吳四善
五十錢　李根浩
二十錢　李承永
五十錢　金裕明
二十錢　協同商會
五十錢　張昌淳
二十錢　李根喆
五十錢　宋敏弼
五十錢　尹演模
二十錢　金完永
五十錢　柳寬鎬
五十錢　崔正錫
五十錢　吳啓煥
五點　崔順女
四點　吳成根
二點　鄭麟鳳
二點　鄭泰吉
二點　鄭泰先

獐項里農村振興會員一同

高陽郡纛島面獐項里
一金七圓六十錢
內譯
一圓　朴奇煥
五十錢　金台鉉
五十錢　崔三福
五十錢　嚴鎭燮
五十錢　崔善山
五十錢　朴今山
三十錢　朴日東
二十錢　崔泰慶
二十錢　崔成龍
二十錢　崔自斤山
二十錢　朴萬奉
二十五錢　崔在演
二十錢　劉弘植
二十錢　鄭學用
二十錢　金今山
二十錢　金錫鎬
二十錢　金完鎬
二十錢　朴東元
二十錢　朴長燮
十五錢　金性泰
十五錢　尹明集
十五錢　朴今允
十五錢　金敏崇
十錢　崔永男
十錢　劉元植
十錢　金聖萬
十錢　裵東明
十錢　金性龍
十錢　金宗岩
十錢　金智煥
十錢　劉允植
十錢　金天福

鍾路二丁目町會

一金一百四十八圓九十七錢
衣類及物品四百七十六點
內譯
十圓　衣類六點　大塚トモ
五圓　樂園會館
五圓　東亞理髮器具會社
五圓　普信洋服店
五圓　トヤマ帽子店
五圓　德和商店
五圓　李進雨商店
五圓　エンゼルカフヱ
五圓　三星堂時計店
五圓　泉屋號
三圓　楠商店
三圓　東亞皮革商會
三圓　裕昌商會
三圓　琴喜樂器店
三圓　帽子二十件　福島帽子店
三圓　德興書林
三圓　鐵南紙物舖
二圓　松島カバン店
二圓　稻富安一
二圓　百草堂藥房
二圓　朝鮮理髮器具商會
二圓　昌信商會
二圓　洪錫厚醫院
二圓　衣服六點　京城帽子店
二圓　藤本商店
二圓　張永根
二圓　德昌商店
二圓　天風堂藥房
二圓　李在鳳
二圓　東亞醫院
二圓　鍾路二丁目　東無名氏
二圓　南陽商店
二圓　普信堂時計店
二圓　서울洋服店
二圓　洪信洋服店
一圓　劉載明
一圓　東元商會
一圓　金相德
一圓　東亞鑛務所
一圓　金有桓
一圓　金泰俊
一圓　德永商店支店
一圓　方仁成
一圓　京城樂器店　趙復衍
一圓　張世均
一圓　方斗業
一圓　東亞帽子店
一圓　吉星紙物舖
一圓　廣昌商店
一圓　化泉帽子店
一圓　衣服一點
一圓　朝鮮蓄音器商會
一圓　大衆洋靴店
一圓　普明堂時計店
一圓　德泉商店
一圓　安慶昌商店
一圓　李周賢
一圓　鍾路百貨店
一圓　日興商店
一圓　メリヤス十二件　タオル十二件
一圓　明五商店
一圓　日新堂食料品店
一圓　衣服六點　金容墡
一圓　新興甲皮商會
一圓　新元商店
一圓　東一醫院
一圓　新村カフヱ
一圓　鷄林商會
一圓　玉成東
一圓　永昌書館
五十錢　全成春
五十錢　崔在順
五十錢　金玟植
五十錢　メキシコカフヱ
五十錢　宮川眼鏡店
五十錢　金昌圭
五十錢　衣服七點　仁盛衣服店
五十錢　金聖漢
五十錢　衣服六點　熙昌洋品店
五十錢　金建鎬
五十錢　順天堂印舖
五十錢　申成龍
五十錢　李鍾九
五十錢　李春三
五十錢　玉臣
五十錢　張慶烈
五十錢　中央商會
五十錢　高麗美術造花所
五十錢　金山堂
五十錢　天一洋服店
四十錢　バコタ屋配達社
三十錢　朝日理髮館
三十錢　バコタ工場
二十錢　姜碩桓
二十錢　天光堂
二十錢　食道樂
二十錢　李禹先
二十錢　張熙元
衣服卅六點
東洋苧五疋
眞鍮匙十件　海東商會
タオル十二件　光信商會
衣服三點　慶興商店
蚊帳一件　金學成
ネオ敗毒散二十封　永興德商店
ゴム靴五足　三省堂藥房
衣服五點　金石商會支店
衣服十一點　陰永根
衣服十一點　尹山玉
海東苧五疋　金英玉
法瑯鐵器二十個　信用商會
法瑯鐵器二十個　澤田商會
綿糸二太　金永柱
衣服二點　鄭英奎
北布二疋　鄭必得
李德裕商店
衣服三點　廣盛商店
衣服九點　崔泰翊
運動靴二足　東西鞄本店
消滯散二百包
洋服二點　普仁堂藥房
衣服十一點　朴喜龍
衣服九點　李東熙
東洋苧五疋　尹惠淑
衣服六點　三能商會
衣服　崔慈賢
衣服三件　松島鞄店

本社奉天支局經由分(第二回)

一金六十五圓六十四錢
內譯
七圓　三省膠皮工廠　裁縫部
十圓十五錢　同　製造部
一圓　同　塗工部
八十錢　同　機械部
二圓　同　李象禹
一圓　奉天商會
二圓　大同社印刷所　黃錫顯
二圓　同　宋奉雲
二圓　同　林致三
二圓　同　吳弼善
二圓　同　金源逸
二圓　同　李吉俊
一圓　同　李和連
一圓　同　金士天
六十錢　同　白南雲
五十錢　同　林善元
五十錢　同　朴鶴林
二十錢　同　李英熙
二十九圓十九錢　奉天西塔敎會
五十錢　明信學院內　金周億

本社七坪分局經由分

厚昌郡七坪市
一金七圓五十錢
內譯
二圓　杉成玉
五十錢　洪萬洽
五十錢　金鳳化
五十錢　李允蕃
三十錢　金興洙
二十錢　劉鎭相
二十錢　李鎭鎬
二十錢　李尙㸃
二十錢　金天英
二十錢　洪淳河
二十錢　文昌碩
二十錢　李致福
二十錢　金炳健
二十錢　權昌碩
十錢　林成彬
十錢　李在元
十錢　德興盛
二十錢　金雲植
中國人　逢春樓女給一同
二十錢　全鏞女
二十錢　尹俊鎬
二十錢　張秋月
十錢　杉福女
十錢　韓小姐
二十錢　康翼賢
二十錢　徐湖鳳
二十錢　金相雲

金錢小計　七百七十八圓七十二錢
物品小計　五百八點

林巨正傳 (528)

洪碧初 作
安碩柱 畫

火賊편 (三의二十七)

서울서 나려온 포도군사들이 회적들의 물고난 방향을 대중잡고 몃칠동안 안성서가사면(加士面) 북좌면(北佐面) 대문면(大門面)등 각면을 수탐한뒤 바로 죽산땅에 들어와서 서면(西面)각동을 수탐하되가가호호 적간(摘奸)하다시피하얏다

포도군사들이 노루목서 집을 뒤지다 참나무정이서 사람을 첫다 소문이 비빨치듯이 덕골로 들어오니 꺽정이나 막봉이보담 농동이가 간을 조리고 농동이보담 동네사는 졸개들이 바늘방석에안진것가티 안절부절 못하얏다 졸개들이 농동이를보면

「잘못하면 몰사죽엄 하지안켓습니까」

「엇더케하실랍니까」

「이대루 안저 백이실랍니까」

「무슨 조흔 도리가 잇습니까」하고 부산하게 물어서 농동이는 이로 대답하기가 섬가시엇다 농동이가 전가트면 못는것들을 욱박질러서 못지못하게도하얏겟지만 위급한즈음에 졸개들이 변심할까 념려하야

「걱정마라 아무념려업다」

「일이 만일 급할것 가트면 나부터 이러케 가만이잇겟느냐」

이런말로 일일이 대답하야 안심들을 시키엇나 졸개들이 농동이의 말을 듯고 안심들하는지 안하는지 정작 농동이는 안심할래야 안심할수업서서 꺽정이를 조용히 보고

「엇더케햇스면 조켓습니까」하고 물으니

「글세 엇더케햇스면 조흘까나는 별두 생각한것이 업네」

하고 꺽정이가 대답하얏다 꺽정이는 그동안 농동이와친숙하야 외자하게하도록되엇든 것이다

「아무도리업시 안젓다가 포두군사들이 별안간 드리닥치면 엇데케합니까」

「잇다 포두군사가 오면 멧천녕이 오겟나 멧백명이오겟나 겁낼꺼 업네」

「포두군사들뒤에 멧천녕 멧백명의 대군(大軍)이 드리밀른지 누가 압니까」

「멧천녕 멧백명의 대군이지금 안성 죽산에 둔치구잇다든가」

「나라에서 하려면 팔도군사를 안성죽산으루 다모하드래수두 잇지안습니까」

「팔도군사가 다 모혀들두록 우리는 여긔 가만이잇나어듸루 뛰지」

「삼십뉵계에 줄행낭이 제일이라드니 포두군사들두 오기전에 뛰는것이 제일 조켓습니다」

「어듸 조흔데가 잇나」

「특별이 조흔데는 업지만여긔버덤 안전할듯한데를 생각해보지요」

「특별이 조흔데가업스면 급할때 몸작정하구 아직여긔잇서보세 섯불리 자리를옴겻다가 되려 해를불른지누가아는가」

「우리는 급할때 몸작정하드래두 동네아이들은 미리달은데루 보내야겟습니다」

「메주고개루 보낼나나」

「모두 몰아서 청석골두 보내면 엇더켓습니까」

「지금 청석골루 몰려가기가 어렵지안켓나」

「우선 메주고개 구어듸구달은데루 보냇다가 나중에청석골루 모히라지요」

「그건 조켓지 고향헤움녕근처에두 보내둘만한데가 잇네」

「그럼 동네아이들은 곳 헤처보내겟습니다」

「아무리 생각대루하게」

「진전서 가저온 삼목을 동네아이들에게 논하 줄까요」

「내게 남은것두 다갓다가한께논하수게」

농동이가 꺽정이와 의론을 마치고나와서 곳 동네를 모히게하얏다 동네랏자 이십호도못되는집이 한도국안에 모혀잇는까닭에 그중 한복판에 잇는 농동이집에서 소리를 조곰만 크게질러도 온동네를 모흘수잇섯다 동네사는 졸개들이 농동이집 박갓마당에 모힌뒤에 농동이가 나서서 동네가 무사하기어려운 형편을 대강말하고나서 동네를비여노코 각처로 허터젓다가 나종에 청석골로 모히자고 말을 널르니 졸개들중에 살든데를 버리고가기가 섭섭하야한숨을 짓는사람이 더러잇섯다 농동이가 이것을 보고 졸개들에게 일일이 소원을 물어서 청석골로가기를 원치안는사람은 소동이 간정된뒤에 다시 달골와서 살어도 조타고 말하고 청석골로 갈사람이나 달골도 다시올사람이나 차별업시 똑가티상목을논하주엇다

奉天
全滿個人庭球大會
▲時日 八月十四日午後二時(雨天順延)
▲場所 奉天西塔普通學校코ー트
◇主催 萬督靑年勉勵會奉天聯合會
◇後援 朝鮮日報社奉天支局

淸州
淸州脚力大會
▲時日 八月十七日(陰七月八日)부터五日間
▲場所 淸州新設公園
▲賞品 黃牛四頭、白米、靑瓢其他
◇主催 淸州市民有志一同
◇後援 朝鮮、朝鮮中央兩支局

木浦
金剛山探勝團募集
▲出發 八月十六日、歸還同二十八日
▲會費 四十圓(旅費、宿泊料其他)
◇主催 朝鮮日報社木浦支局
◇後援 木浦驛

皮膚チヤージ
(차 지)

근질근질한 皮膚病
무좀・마른옴・陰蕈虫
땀띠에 試用하시압

滲透療法의威力
無汚、不穢、無痛、그리고速効잇合、얼골、手足、指間、股間에 근질근질 한것이날때、무좀、음부습진、땀띠 진무른데 南京虫、蚊、蚤、蝨 虫의害、여드름、쇠버짐、面刀後헌데、全身가려운부륵其他여러가지피부병에잘듯소
外用藥은效力의良否다나明瞭히안듣는故로거짓부리는안되오、
一瓶試用하심을願함
正價廿錢卅錢五十錢一圓全身用
德用大瓶五圓也
東京神田花房町株式會社山崎帝國堂　振替東京一四六七番電話下谷四〇三
各地有名藥店에서 販賣함

武田發賣品

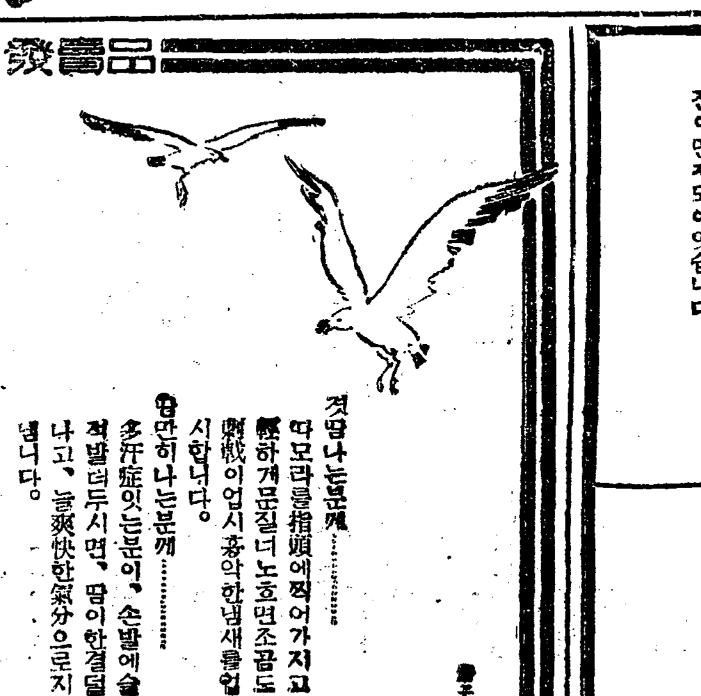

爽然한 크림
ワキガ と 汗止めに
(겨땀 과 止汗 에)
ダモラ
(다모라)

겨땀나는분께……
따모라를指頭에찍어가지고輕하게문질너노흐면조곰도刺戟이업시 홍악한냄새를업시합니다。
땀만히나는분께……
多汗症잇는분이、손발에술적발며두시면、땀이한결덜나고、늘爽快한氣分으로지냅니다。

書子「わきがの話」進呈

發賣元 大阪市道修町 株式會社武田長兵衛商店
關東代理店 株式會社小西新兵衛商店

살결은 거은것이 自慢의八月이라도
齒牙만은半煉으로 흴신한것이第一!

第一쓰기조은仁丹의치솔
仁丹の齒ブラシ
五十日量 一罐廿錢
懷中藥仁丹本舖・森下博營業所

읽어라!

朝鮮文으로쓴 婦人病自宅治療法

無代進呈

—內容(내용)—
◇부인병의원인과치료법
◇대하증의원인과치료법
◇월경때의조섭과주의
◇상습두통과현기증
◇히스테리ー와신경쇠약
◇녀자의림질치료법
◇녀자의매독치료법
◇임신을판단하는법
◇임신전후의조섭법
◇처녀시대에걸이기쉬운부인병의종유와치료법
◇자궁위치이상증(子宮位置異常症)에대하야
◇압품이심한부인병종유
◇아해를엇재서못배게되는가
◇부부화합에재미를몰으는것은어떤원인인가
◇그외에가정위생에대한중요기사와사진이만재되야잇습니다

평소에는 건강하든 녀성이라도 다년간 가정생활의 고초를격고 수차 자녀의생산을 거듭하는동안에 몸은점점허약하여가며 복잡한녀자의 몸조직으로부터 여러가지부인병이 차즘차즘발생하게됩니다 물론 어떠한병이던지 그시초에는 누구나등한이하기쉬운것이외다 그러나 부인병에잇서는 처음에는 병증세와경과가미약함으로 만약부인병에대하야 다소간의예비지식이업스면 부지중에병세가중하게되여참다못하야말하게된그날에는 벌서병근이깁고병독이 전신에퍼졋슴으로 단시일에전쾌될것이 오래끌게되며 심하면생명까지밧치게되는수가만습니다 그럼으로부인자신은물론이요 남편또는집안사람들까지 부인병에대한 위생지식을엄으시여서 미연에예방과 정당한조섭을하게하여야될것입니다 대체로 녀성의체질은 선천적으로 섬약한데다가 녀성만이알수잇는 고통과번민 혹은 성교와해산등으로말미아마 부인병에걸니기 쉬웁게되여잇습니다 또한순진한녀성의미덕으로 모든고통을입밧게내지안는게 조선녀성의통폐임으로 발병한이라도 곽창거나 또는 녀자면누구나 이런병이엇거니하고 자기혼자 쓰라린세월을보내시는분이 얼마나 만습니까? 또한 처녀시대면 집안사람들이못그러워서 말을못하며 출가하신분은 가정살님에 골몰하시거나 말못할사정으로 참고참어와서는 드듸여 부인병은중하게되여서 여러가지비참한 불상사를일으키게되나니 하로밧베 여러분은 부인병에대한 적당한인식과 위생지식보급이 필요합니다 그래서 동양에잇서서 부인병치료약으로 만흔칭찬을 밧고잇는 「명지모」와 「오기나구」의本舖에서는 특히 조선부인의건강과 위생보급을위하야 모든가정의원의 임무를담당하랴고 여기에 조선국문으로 자세히 부인위생의위생지식서류를발행하야 엇더한부인병이라도 집에서손쉬웁게 곳칠수잇는방법을 三千里江山 어느가정에도 한권식 히생적으로보내는바이오니 본보독자라하시고 좋지하시면 어느분의게도 거저드립니다

東京市京橋區入舟町
命の母 オキナ球 本舖 笹岡省三藥房
振替東京五〇五〇番

浪花館
明治町一 電本二

拾三日封切、短期四日間
階上、階下共三十錢均一
上映順
1、M、G、M特作日本版
紅塵 九卷
監督 ヴィクタ、フレミング
主演 クラーク、ゲーブル
熱砂吹きまくる印度支那に於けるゴム栽培地にて繰り展げられる愛慾絵圖! ゲーブル、ハーロー、の熱情的演技は地上の總てを灼きつくさずにはおかぬ熱烈さを持つ異色篇
2、M、G、M超特作日本版
監督 ハワード、ホークス
主演 ゲーリイ、クーパー
今日限りの命 拾壹卷
空前絕後の空中戰、それに海上戰を挿入なしたる本年度唯一最高の戰爭ローマンス!『太平洋爆發』『ヘルビロウ』のスペクタルを併せ持ち演ずるは人氣スター クーパー、クロホードそれに巨匠ホークスの名コンビ! 見よ此の豪華版を!

中央館
永樂町一 電本五

當る十四日封切(三日間)
中島映畫界に投ずる爆笑と悲涙の二大名篇突如奉仕週間!
大衆料金 階下席 二十錢均一
嵐乙ゾーカール超弩級日本版
アーノルド・ファンク氏原作
(爆笑篇)
銀界從走 全十卷
白銀亂舞のチビ・ノッポ
ワルター・リムル氏
グッチイ・ランチュト氏 主演
新興キネマ超弩級現代劇
雜誌日の出所載
原作 牧逸馬
監督 阿部豐
心の波止場
小杉勇・中野かほる・河津淸三郎
中利健次・佳球子・共演
新興キネマ特作時代劇
サンデー毎日所載
原作 子母澤寬
監督 押本七之輔
次郎吉流れ星
小金井勝・淡路千夜子 主演
義に燃えて男を鬼小僧次郎吉が憤怒に燃えて躍れ込む!! 大殺陣篇!

胃腸榮養 わかもと

와 까 모 도

製法 專賣特許

夏節衰弱과腸疾患

暑 熱로 虛弱 胃腸體質者、胃腸衰弱者가、食慾不振이되고 消化機能이減退하야서、所謂「너름탐」으로營養低下의狀態에빠지고 或은結核과가튼慢性衰弱이 一層그衰弱을增加식히는대 對하야、(わかもと)는從來의如何한榮養劑、强壯劑에도代身投與할수잇는衰弱恢復劑오。

웨그러냐하면從來의榮養劑、强壯劑는그成分이單一、或은二三種에限하야、그全部가消化吸收된다시라도、人體必須의榮養總量에比하면微微한것도되고、或은過剩症의害를무서워하지안호면안되는때도잇소。

그런대『わかもと』는各種의榮養素를網羅하야

單 一의榮養素와갓치 適應症의範圍가局限되지안코、넓이各型의衰弱疾患에適用되고、過剩症의憂慮업고、그러고榮養增進의効果에는、單只榮養素를補給할뿐外라 胃腸의消化、吸收、同化排泄等、身體의榮養에關聯한 모ー든機能을賦活식히고、食慾增進、新陳對謝를活潑케하야 自力的으로 日常食物에서 充分히 榮養을攝取식힌故로暑熱에잘忍耐하야서、體力을增進하고、衰弱을防止回復식히오。

夏季에흔한 急性慢性의腸가타루에對하야『わかもと』는乳酸菌劑와가든收斂作用、蒼鉛劑와가든收斂作用、炭末劑와가튼毒素吸著作用、자아스타제 其他와 如히

消 化補助作用을倂有한効果를發揮하야그効果는各各 單獨인것보다훨신 强하다 그러면『わかもと』를投與함에잇서서 기어히 他藥을 配伍할 必要업고 單味로서腸의炎症을잘寬解하야、消化吸收의機能을恢復식혀서 自然히 결사를正常便으로하게하야、食慾을振起하고 衰弱을 恢復함

特히 食物의變敗 暴飮等에依한 急性腸가다루、食餌中毒等의 急激한 發病으로 大量을 數回連續하야 投與하것은 가장 推奬할수잇는療法으로、이에依하야有害食餌로 生成하는 腸內毒素의 排泄을迅速하게하고 그 吸收에依한 中毒症狀을 豫防하야 短少時間에治癒식힘

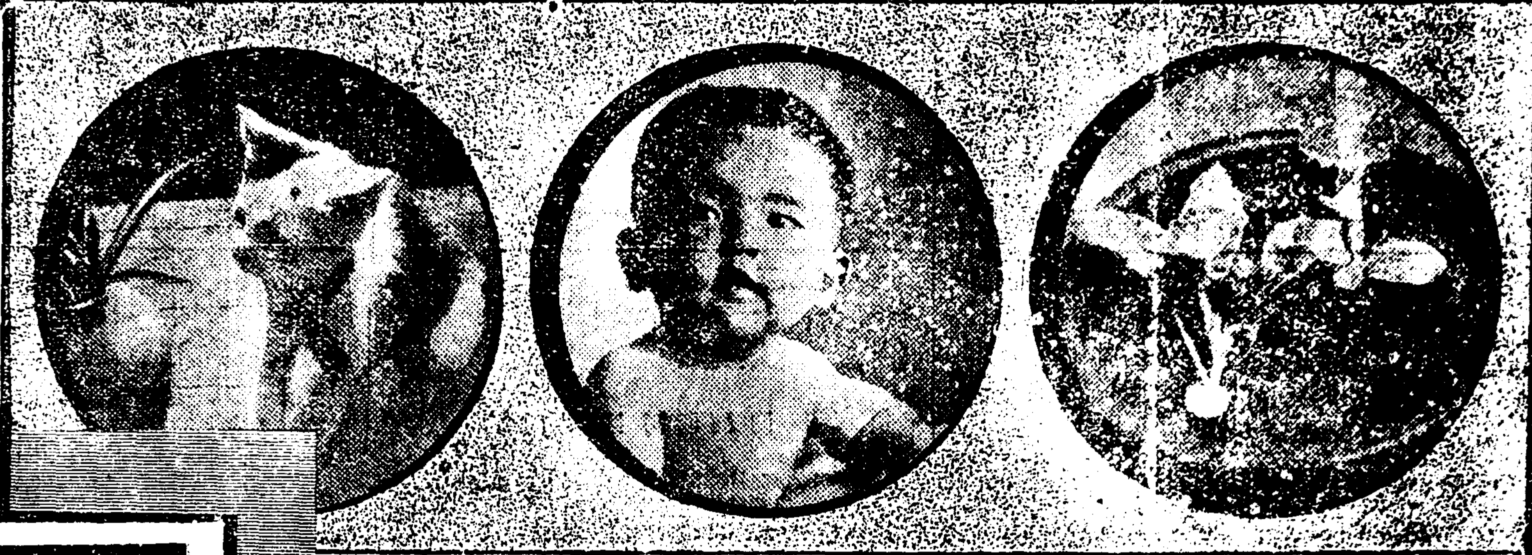

안도완博士

메리ー메博士

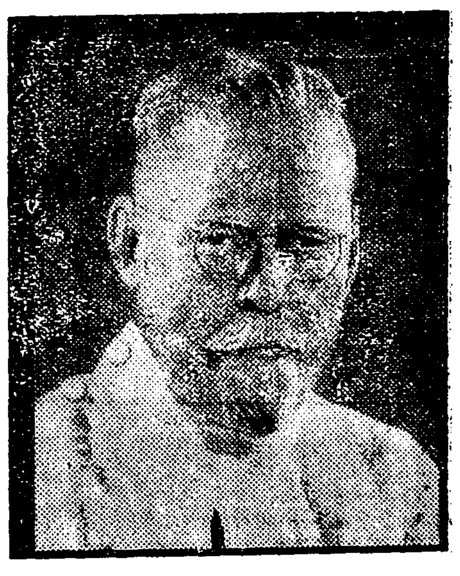

로ー저논博士

―わかもと主菌―헤ー쩰―에關한―

海外諸大家의文獻

顯著히發育을增進함

幼弱家鼠에對한實驗

민스구科學硏究所生理學室 엘、로ー제논

普通榮養下에飼育한家鼠의乳兒에서90g이되기까지 發育는時와共히直線的으로增加하오쥐는쌀보리로飼育하여도갓치發育함 只今이것에牛乳를加하야준今發育은別로다르지안소。

여기提供하는著者等의實驗은普通榮養으로飼育하는幼鼠에헤ー쩰를준때發育狀況의觀察이오 實驗은各列十匹의幼鼠를牡三匹牝二匹式二組에논아 一組는恒常이것을對照하야서取扱하엿다 그담에뵈인表는그成績을體重增加의絶對量及比例를表示한것이오。

이實驗으로著者等은헤ー쩰加飼料로서試育한幼鼠는普通飼料에依함보다도三日間에卅乃至六十%의發育의良好를뵈인것이알여젓소(Bsoc ew.Z.228•1930)

	鼠番號 性	體重 八月十八日	體重 九月十一日	加增重體 絶對	加增重體 百分比
對照	1. ♂	44.35g	62.95	18.60	42%
	2. ♀	49.05	66.05	17.00	35%
	3. ♂	36.75	52.90	16.15	44%
	4. ♂	39.65	52.20	12.55	32%
	5. ♀	49.70	63.90	14.20	29%
合計		219.50	293.00	78.50	36%
酵母加飼育	6. ♂	36.85	61.70	24.85	67%
	7. ♂	41.85	71.50	29.65	71%
	8. ♂	35.55	62.10	26.55	74%
	9. ♀	46.00	66.90	20.90	45%
	10. ♀	41.00	60.50	19.50	48%
合計		201.25	322.70	121.45	60%

食慾을增進하고 倦怠感을除去함

佛國 루•레보ー病院長 삼엘、매라ー메博士

衰弱이더한患者에는、余는헤ー쩰菌劑를吸用식히고、그로因하야食慾을恢復하고、體力도또速히恢復하게됬오。

ー古苔、口臭、全身倦怠及皮膚汚損等의症狀은만히腸障碍에起因하오、그러境遇에헤ー쩰劑를常用한것은病勢의惡化에有利함뿐이오

ー헤ー쩰菌劑는腸筋肉을强케하고、倦怠感을緩解하며、副作用업시機能을鼓舞하야、連用하여도習慣이되지안홈。

헤ー쩰菌劑는그治病能力外에비타민B、D、G에豊富한것은모ー든食品의上位에잇소、그러고이비타민은、吾人의日常食品中에 가장 不足하기쉬운것이오。ー豊富한에너ー지熱火的食慾、良好한消化力、淸新한皮膚、其他健康의消失로이진幸福은、헤ー쩰菌劑의服用으로恢復할수잇소。

(레듸스•흠 재남誌所載)

皮膚를淸新케함

佛國 구라세ー르病院 에도ー알•안도완博士

헤ー쩰菌은 腸機能을調節하고、그組織을文字그대로强化식힘으로서、排便은規則的으로되고、自然히大端한精力의增大를늣기게되오、同時에또消化作用은改善되고、感氣가걸리지안는體質을맨드는바、特筆할바는皮膚를美化하고 맷그럽게하는點이오、即汚染을除去하고、살을곱게、淸新味를發揮식히는것은、他藥劑또는化粧料의到底히不及하는바오。

(레듸스•흠 재남誌所載)

小兒發育要素로서의わかもと

人 體構成及 生理作用는極히 複雜微妙하야、試驗管內에行해지試驗可能을超越한바만코、따라서全的으로合成식혀榮養劑는効果가局部的으로서、作用은 親切치못한感이잇소。 이와달나『わかもと』는헤ー쩰菌나사가로미세스菌에屬한微生物을、活性대로製劑化한것으로、그組成의複雜微妙한點에잇서또그作用의親切한點에잇서、現在在來의 人工合成榮養劑를 凌駕한것이다。

貴重한―高級아미노酸

몬 저第一로말할것은、小兒體組織을構成한우에不可缺한리진、히스지진等의高級아미노酸을含有하는것이오。單只體組織의構成뿐안이라、健康을維持하고、正常한生活機能을保障함에잇서서、아미노酸의意義는가장重大하고、그種類는甚히만흔바、리진히스지진等과갓흔아미노酸는日常食品中에甚少한것이며、따라서母乳中에도豊富치못한것이만흐나『わかもと』는이것들을 純良한形態로含有하야、發育、成長을、助長하고 큰要因한體組織의形成을可能하게함。

豊富한―비타민群

成 長發育途上에잇는小兒은、旺盛한代謝作用으로特히만흔비타민을要하고、大人에잇서서는그렇듯이障碍를일으키지안는程度의缺乏도、자조자조重篤한榮養障碍를惹起식히오。

特히비타민B의缺乏은、體重增加에가장重大한關係를가진含水炭素의代謝障碍를惹起하야、所謂消化不良、乳兒脚氣等의症狀을呈示함。또비타민D의缺乏은、骨齡形成主要榮養인燐、칼슘等의代謝障碍가되고、骨軟化症、佝僂病等의病狀을發生식힘은周知의事實이요。

그런대『わかもと』主菌인헤ー쩰는、비타민B의含有率에잇서、微生物中最大한것으로母體를通하야或은、乳幼兒에直接投與함으로서、消化不良、乳兒脚氣等을豫防할뿐안이라、비타민D又는、母體인엘고스테린或은燐、鐵、加里、칼슘等의骨齡形成榮養素를含有하야서佝僂病、骨軟化症等의豫防을할수잇습。

母乳의缺陷을―補正함

元 來비타민은 모ー든食品中에서攝取되지안흔것인바 體內에서는合成되지안흔것인바 授乳中母體는일픠잘못하면 비타민不足을일으키기쉽고 一九二八年의 에반스氏、부ー르氏及스ー아ー氏等의硏究에依하면 授乳婦人은常時三倍乃至五倍의비타민 特히B를要한다하오、그런경우普通食品中에서所要의비타민을攝取하는것은 甚히困難하나『わかもと』는 前述과如히 비타민B及D에富有할뿐外라、A、E等도不少함으로充分히 母乳의비타민不足을補給하야、다른綜合榮養素와相俟하야 乳兒의榮養障碍를未然에防止할수잇슴

人工榮養兒의―理想的哺育料

人 工榮養兒의哺育料로서는 牛乳가最多하나 牛乳의成分은人乳에比하야 蛋白質의含有量에잇서 더낫고 脂肪은거진同量食水炭素量에잇서떠러짐으로 물을부어서 蛋白質을補하고 一方白砂糖을加하야서 含有炭素를增加식히며 때로或은少量의脂肪을加하야 쓰는것을普通으로하오

메ー야ー氏의硏究에依하면 乳汁中의脂肪及含水炭素는 抵抗作用을가지함이必要하고이均衡을 일으며、脂肪過多含水 脂肪1에對한고炭素2의比를保存르는發育이遲延되고 含有炭素過多한때는抵抗力의減弱을일으킴。

그런대牛乳를稀釋하야서 糖分을添加하는境遇、含水炭素代謝要素인 비타민B를안가진故로 對脂肪의比均衡을일어、蛋白消化不良其他榮養障碍를惹起하기쉬우나 그런때는『わかもと』의少量을牛乳中에混合하야쓰면 各種의비타민에依하야脂肪、含水炭素의均衡을保存하야서、榮養障碍도防止하고 正常한成長發育을成就식히오。

虛弱腺病質을―改造함

『**わ** かもと』는前述과如히許多한貴重한榮養素를綜合含有할뿐안이라、同時에지아스타ー제、마루타ー제、라구타ー제、푸로틔아ー제、리바ー제、其他十數種에올는酸素를包含하엿스나、이들酵素는다 活性으로서所謂『細胞原形質賦活作用』Proto-plasma Aktivierung 를가저 人體組織의根本單位인細胞機能에對하야서 再生의活力을賦與하고、衰退한虛弱機能을잘鼓舞更生식힘。

그러고『わかもと』는 生物劑임으로 含有成分은有機的結合에依하야 서로調和하고、그作用은峻烈치안어 또連用하여도習慣性이되지안코、極히自然의作用을가지고徐徐히體組織을强化하야、常用식히면더욱더욱生活力、抵抗力을增大식히고、自然히虛弱體質腺病質을改造하야서 顯著하成長發育을助長식힘수잇슴。

藥價低廉

粉末三十日分入 三百瓦 壹圓六十錢

全國藥店에서販賣하옵니다 直接發賣元에서는藥價送料를보내신분에게即時一個라도急送함

發賣元 東京市芝公園 株式會社 榮養と育兒の會 電話芝(代表)一一七五番 振替口座東京一七〇〇番

朝鮮代理店 三井物産株式會社

適應症

- 慢性衰弱症 肺炎・肺結核・淋結核・肋膜炎・カリエス・貧血・脚氣・神經衰弱
- 胃腸諸症 胃腸加答兒・胃酸過多症・胃アトニー・胃擴張・胃潰瘍・食慾不振・便秘
- 虛弱乳幼兒 消化不良・綠便・粘便・虛弱人工榮養兒・腺カタル
- 姙産婦衰弱 惡阻・產前產後の衰弱・乳汁分泌不足・胎兒の發育
- 披勞老衰 中年期衰弱・早老・スポーツ、勞働 精神作業のエネルギー補給